



COMUNE DI QUARTU SANT'ELENA - QUARTU SANT'ALENI
Città metropolitana di Cagliari
Settore Politiche Sociali e Generazionali

GUIDA ai SERVIZI

POLITICHE SOCIALI E GENERAZIONALI

La Guida ai Servizi è uno strumento agile, per i cittadini che intendono orientarsi tra l'ampia offerta di servizi forniti dall'Assessorato Comunale e dal Plus (Piano Locale Unitario dei Servizi alla Persona).

La Guida nasce con l'obiettivo di favorire una comunicazione chiara e accessibile tra istituzione e cittadini, offrendo informazioni sui servizi disponibili, sui destinatari, sulle modalità di accesso e sui riferimenti utili. Rappresenta inoltre l'impegno a garantire standard di qualità dei servizi, promuovendone il costante miglioramento in risposta ai bisogni della comunità.

L'auspicio è che la Guida rappresenti uno strumento utile di consultazione per navigare tra gli interventi e i sostegni offerti, contribuendo al benessere e al supporto della comunità nel suo insieme.

L'Assessorato si impegna ad integrare la presente Guida qualora si attivassero nuovi servizi o si modificassero quelli esistenti. Si rimanda alla consultazione del sito comunale <https://www.comune.quartu.ca.it> alla sezione: Amministrazione, Aree Amministrative, Politiche Sociali e Generazionali, e del Plus Quartu Parteolla <https://www.plusquartuparteolla.it>

L'Assessore
Marco Camboni

Il Sindaco
Graziano Ernesto Milia

RIFERIMENTI ISTITUZIONALI

Marco Camboni - Assessore m.camboni@comune.quartusantelena.ca.it
Lorena Cordeddu - Dirigente l.cordeddu@comune.quartusantelena.ca.it

INDICE

ACCESSO AI SERVIZI	6
AREA ADULTI E MARGINITÀ SOCIALE	8
AREA DISABILITÀ E LEGGI DI SETTORE	20
AREA MINORI E FAMIGLIA	34
GIOVANI	42
VOLONTARIATO	48

ACCESSO AI SERVIZI

SPORTELLO DI SUPPORTO AL SEGRETARIATO SOCIALE PROFESSIONALE

Lo Sportello di supporto al Segretariato Sociale Professionale, offre attività di accoglienza, ascolto, orientamento e informazione ai cittadini. Il servizio fornisce indicazioni sui servizi e sulle prestazioni sociali, sociosanitarie, educative e culturali erogate dall'ente locale, nonché sulle normative di riferimento, al fine di favorire una scelta consapevole tra le risorse disponibili sul territorio. Rappresenta un punto di accesso ai servizi, con l'obiettivo di facilitare l'individuazione dei percorsi più adeguati ai bisogni della persona e garantire un primo livello di supporto e accompagnamento.

ORARI

MATTINA	dal lunedì al venerdì dalle 09:00 alle 13:00
POMERIGGIO	dal lunedì al giovedì dalle 15:00 alle 17:00

SEDE DELL'UFFICIO

Via Cilea 15
Via Zara 2

CONTATTI

Tel: 388 3781923 – 327 8573033
Email: segretariatoquartu@gmail.com

APP QUARTUAIUTA

L'App QuartuAiuta consente ai cittadini di accedere in modo semplice e immediato alle informazioni relative ai servizi offerti dall'Assessorato, direttamente tramite smartphone.

Lo strumento è pensato per garantire un'interfaccia intuitiva e una consultazione rapida dei contenuti, ed è disponibile per tutta la popolazione.

L'applicazione può essere utilizzata sia come applicazione mobile, scaricabile dagli store digitali, sia come web app accessibile online, assicurando così la massima accessibilità.

QuartuAiuta è disponibile sul Play Store di Google e tramite il sito web dedicato.

Web App

<https://quartuaiuta.it>

AREA ADULTI E MARGINITÀ SOCIALE

SEDE Via Cilea 15

CONTATTI

areaadulti@comune.quartusantelena.ca.it

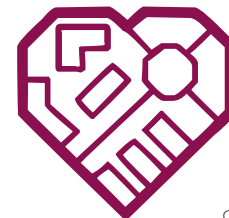

REIS – REDDITO DI INCLUSIONE SOCIALE “AGIUDU TORRAU” (L.R. 18/2016)

Il REIS – Reddito di Inclusione Sociale, istituito dalla Legge Regionale n. 18/2016, è una misura di sostegno economico e inclusione sociale rivolta a cittadini e nuclei familiari in condizioni di fragilità economica e sociale. L'intervento prevede l'erogazione di un contributo economico, determinato sulla base della situazione reddituale e della composizione del nucleo familiare, unitamente alla predisposizione di progetti personalizzati finalizzati a promuovere l'autonomia personale e l'inclusione sociale e lavorativa. Tali percorsi possono comprendere attività educative, formative, di orientamento e iniziative di utilità sociale.

CONTATTI

E-mail: reis@comune.quartusantelena.ca.it

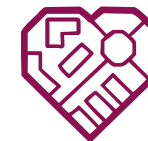

ADI - ASSEGNO DI INCLUSIONE (MINISTERO DEL LAVORO – PLUS)

L'Assegno di Inclusione (ADI) è una misura nazionale di contrasto alla povertà, alla fragilità e all'esclusione sociale delle fasce deboli attraverso percorsi di inserimento sociale, nonché di formazione, di lavoro e di politica attiva. Rivolta ai nuclei familiari con ISEE non superiore a 9.360 euro, che abbiano almeno un componente con almeno una delle seguenti caratteristiche: con disabilità, con minori a carico, con almeno 60 anni di età, in condizione di svantaggio e inserito in un progetto di cura e assistenza dei servizi socio-sanitari territoriali.

SEDE

Via Zara 2, Angolo via Diaz

CONTRIBUTO PER L'INTEGRAZIONE DEL CANONE DI LOCAZIONE (L. N. 431/1998)

Il contributo per l'integrazione del canone di locazione costituisce una misura di sostegno economico finalizzata ad agevolare il pagamento dell'affitto relativo ad abitazioni ad uso residenziale adibite a dimora principale.

L'intervento è rivolto ai nuclei familiari in condizioni di fragilità economica, titolari di regolare contratto di locazione ad uso abitativo non transitorio, ed è volto a favorire l'accesso e il mantenimento dell'alloggio in locazione.

La misura è finanziata mediante il Fondo Nazionale per il sostegno all'accesso alle abitazioni in locazione, istituito ai sensi dell'art. 11 della Legge n. 431/1998

CONTATTI

E-mail: politicheabitative@comune.quartusantelena.ca.it



CONTRIBUTO AGLI INQUILINI MOROSI INCOLPEVOLI

Il contributo per gli inquilini morosi incolpevoli è una misura di sostegno economico destinata ai nuclei familiari che, per cause indipendenti dalla propria volontà, non riescono più a sostenere il pagamento del canone di locazione.

L'intervento sostiene la permanenza nell'alloggio o la stipula di un nuovo contratto di locazione ed è rivolto ai destinatari di sfratto per morosità causata da una significativa riduzione del reddito familiare, dovuta a perdita o riduzione del lavoro, problemi di salute o altri eventi che abbiano compromesso l'equilibrio economico del nucleo.

CONTATTI

E-mail: politicheabitative@comune.quartusantelena.ca.it

BONUS IDRICO INTEGRATIVO

Il Bonus Idrico Integrativo è un'agevolazione economica destinata alle cosiddette "utenze deboli", finalizzata a sostenere i cittadini e i nuclei familiari in condizioni di disagio economico nel pagamento del servizio idrico.

Il beneficio consiste nell'applicazione di uno sconto direttamente in bolletta, secondo i requisiti e i criteri stabiliti annualmente da EGAS.

L'agevolazione viene riconosciuta ed erogata direttamente da Ab-banoa S.p.A..

CONTATTI

E-mail: sostegno.economico@comune.quartusantelena.ca.it



RIMBORSO SPESE PER EMIGRATI DI RITORNO (L.R. N. 7/1991)

La misura, prevista dalla Legge Regionale n. 7/1991, è rivolta agli emigrati sardi che trasferiscono stabilmente la propria residenza in Sardegna dopo un periodo di permanenza all'estero non inferiore a due anni.

L'intervento prevede contributi economici finalizzati ad agevolare il rientro e il reinserimento nel territorio regionale, mediante il rimborso delle spese di viaggio e trasloco, nonché l'erogazione di un assegno di prima sistemazione nei casi previsti dalla normativa vigente.

Il beneficio è riconosciuto indipendentemente dalla situazione reddituale del richiedente ed è attuato nell'ambito della programmazione regionale di settore.

CONTRIBUTI ECONOMICI

Il servizio prevede l'erogazione di contributi economici a favore di persone e nuclei familiari in condizioni di fragilità socio-economica, al fine di sostenere il soddisfacimento delle necessità essenziali e il mantenimento di condizioni di vita dignitose.

L'eventuale concessione del beneficio è subordinata alla presentazione di apposita istanza e alla valutazione del Servizio Sociale Professionale.

Il servizio è rivolto ai cittadini residenti che versano in situazioni di disagio economico e sociale.

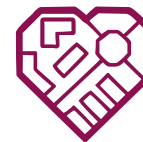

CONTRIBUTI ECONOMICI PER SPESE FUNERARIE

Il servizio prevede l'erogazione di un contributo economico urgente, ai sensi dell'art. 10 del vigente Regolamento di Polizia Mortuaria, finalizzato al sostegno delle spese funerarie nei casi di comprovata fragilità socio-economica del nucleo familiare del defunto. L'istanza può essere presentata dai familiari o dall'Amministratore di Sostegno ed è subordinata alla valutazione del Servizio Sociale Professionale.

Il beneficio è rivolto ai cittadini e ai nuclei familiari che versano in condizioni di disagio economico.

SPORTELLO IMMIGRAZIONE – SAI

Lo Sportello Immigrazione svolge attività di accoglienza, orientamento e assistenza rivolte ai cittadini stranieri, promuovendone l'inclusione sociale e l'accesso ai servizi del territorio.

Nell'ambito della Rete SAI – Sistema di Accoglienza e Integrazione – lo sportello favorisce percorsi di autonomia e integrazione socio-economica, in collaborazione con enti locali e realtà del terzo settore.

Il servizio offre supporto nelle principali pratiche amministrative, tra cui rilascio e rinnovo del permesso di soggiorno, richiesta di cittadinanza e certificazione di idoneità alloggiativa, nonché assistenza nelle procedure connesse all'inserimento sociale e istituzionale.

CONTATTI

Email: sportellostranieri@comune.quartusantelena.ca.it

RESIDENZE COMUNITARIE DIFFUSE (CO-HOUSING)

Le residenze comunitarie diffuse costituiscono una forma di co-housing sociale articolata in alloggi di ridotte dimensioni, finalizzata a garantire autonomia abitativa e adeguato supporto socio-assistenziale a persone in condizioni di fragilità sociale.

Il servizio promuove percorsi di tutela, inclusione e socializzazione mediante interventi personalizzati, attività educative e iniziative orientate al mantenimento del benessere psicofisico e delle capacità residue degli ospiti.

La misura è rivolta a persone maggiorenni, prive di adeguati riferimenti familiari o in situazione di disagio abitativo e sociale, purché dotate di un sufficiente livello di autosufficienza.

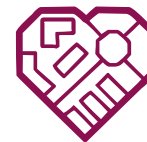

AREA DISABILITÀ E LEGGI DI SETTORE

SEDE Via Cilea 15

CONTATTI

disabilita@comune.quartusantelena.ca.it



LEGGE 162/98

I piani personalizzati sono rivolti a persone con disabilità grave riconosciuta ai sensi della legge 104/92 art. 3 comma 3 e sono finalizzati all'alleggerimento del carico assistenziale familiare e al miglioramento della qualità della vita del beneficiario. Il piano personalizzato è predisposto a seguito di avviso comunale nel quale sono esplicate le modalità e i requisiti per accedere al finanziamento necessario alla copertura dei costi riguardanti i servizi scelti dalla persona o dalla sua famiglia.

INDENNITÀ REGIONALE FIBROMIALGIA

Sostegno economico regionale in favore delle persone affette da fibromialgia, finalizzato a migliorare la qualità della vita e sostenere le spese correlate alla patologia.



PROGRAMMA REGIONALE “DOPO DI NOI” - PLUS

Progetti e servizi a favore delle persone con disabilità grave prive del sostegno familiare, finalizzati all'attuazione di soluzioni di vita indipendente. Si accede al servizio secondo le modalità dell'avviso pubblico.

HOME CARE PREMIUM - PLUS

Il servizio “HOME CARE PREMIUM” garantisce informazioni a favore delle persone non autosufficienti dipendenti o pensionati pubblici iscritti alla Gestione Unitaria Prestazioni Creditizie e Sociali, per i loro coniugi e parenti di primo grado.

SEDE

Via Turati, 4/D

CONTATTI

Email: hcpquartuparteolla@gmail.com

TUTELA SOGGETTI FRAGILI / ADULTI

La misura, mediante l'attivazione dell'istituto dell'Amministrazione di Sostegno (AdS), persegue la finalità di tutelare la popolazione adulta che, a causa di infermità o menomazioni fisiche o psichiche (anche parziali o temporanee), presentino una ridotta autonomia nello svolgimento delle attività della vita quotidiana. Tra i destinatari rientrano, a titolo esemplificativo: persone anziane, soggetti con disabilità fisica o psichica, malati gravi o in fase terminale, pazienti colpiti da gravi eventi cerebrovascolari (es. ictus) e persone affette da ludopatia o disturbo da gioco d'azzardo.

INSERIMENTO ADULTI/ANZIANI/DISABILI IN STRUTTURE SOCIOASSISTENZIALI E RSA

Il servizio prevede l'erogazione di un contributo economico finalizzato alla copertura, totale o parziale, della retta di ricovero presso strutture di accoglienza residenziali. Il beneficio è destinato ai cittadini residenti che versano in condizioni di disagio socio-economico. Il soggetto interessato, un familiare o l'amministratore di sostegno (AdS) può presentare formale istanza di accesso. A seguito dell'istruttoria e delle verifiche di competenza a cura del Servizio Sociale Professionale, il Comune provvede all'erogazione mensile di una quota di compartecipazione per il pagamento della retta di degenza.

SERVIZIO DI ASSISTENZA DOMICILIARE (SAD)



Servizio finalizzato a promuovere la permanenza dell'assistito nel proprio ambito familiare e sociale, migliorando la sua qualità di vita. L'accesso è consentito a tutti i cittadini in condizioni, anche temporanee, di parziale o totale non autosufficienza (minori, adulti, anziani) o a nuclei familiari in stato di grave disagio. Viene garantita la priorità a coloro che non beneficiano di ulteriori interventi di assistenza domiciliare erogati tramite piani nazionali o regionali (quali "Ritornare a casa", HCP, L. 162/98). Le prestazioni prevedono una quota di compartecipazione al costo del servizio. Le istanze di ammissione devono essere presentate secondo i criteri definiti dall'avviso pubblico.



PROGRAMMA “RITORNARE A CASA” – PLUS

Il programma promuove la permanenza presso il proprio domicilio delle persone in condizione di grave non autosufficienza che necessitano di un elevato livello di assistenza. L'intervento è rivolto al sostegno della persona e del nucleo familiare, garantendo l'accesso ai servizi professionali di assistenza domiciliare e supportando l'attività di cura svolta al caregiver familiare. Il contributo economico viene concesso a seguito della pubblicazione dell'avviso pubblico, della presentazione della domanda e della valutazione positive da parte dell'UVT (Unità di Valutazione Territoriale).

SEDE

Via Turati, 4/D

CONTATTI

Email: ritornareacasa@comune.quartusantelena.ca.it

PROGRAMMA “MI PRENDO CURA” - PLUS

È un programma che intende ampliare la risposta assistenziale a favore dei soggetti con disabilità gravissima già beneficiari della misura “Ritornare a casa - Plus”.

Il piano prevede un contributo economico integrativo, finalizzato a soddisfare necessità non coperte dai consueti interventi socio-sanitari,, come la fornitura di medicinali, ausili e protesi, pagamento della fornitura di energia elettrica e di riscaldamento.

UFFICIO DI PROSSIMITÀ

Gli uffici di prossimità, in collaborazione con tribunali ed enti locali, nascono per avvicinare la giustizia ai cittadini attraverso una rete di uffici distribuiti sul territorio, capaci di offrire servizi integrati, facilmente accessibili e vicini alle persone. Il loro obiettivo è garantire un unico punto di riferimento per i cittadini, fornendo orientamento e consulenza per le funzioni giudiziarie che non richiedono il supporto di un legale. Gli Uffici di Prossimità rappresentano quindi il settore della giurisdizione più vicino alle esigenze delle persone fragili, offrendo una risposta concreta e accessibile a tutti i cittadini.

CONTATTI

E-mail: ufficioprossimita@comune.quartusantelena.ca.it

INCLUDIS - PLUS

Il Progetto INCLUDIS è una misura finanziata dal Fondo Sociale Europeo (PR FSE+ Sardegna) finalizzata all'integrazione socio-lavorativa delle persone in condizione di fragilità e disabilità. L'iniziativa mira a superare i pregiudizi, migliorando le competenze professionali dei partecipanti e offrendo alle aziende del territorio il supporto necessario per implementare buone pratiche inclusive. I destinatari sono le persone con disabilità di età superiore ai sedici anni.

SEDE

Via Turati, 4/D

POLITICHE SOCIALI E GENERAZIONALI



CONTRIBUTI PER L'ABBATTIMENTO DELLE BARRIERE ARCHITETTONICHE

La misura prevede la concessione di un contributo economico a fondo perduto, finalizzato al superamento e alla rimozione delle barriere architettoniche negli immobili residenziali privati, in conformità con le disposizioni stabilite dalla Legge n. 13/1989.

LEGGE REGIONE SARDEGNA 23/2005 – PRATICHE SUAPE STRUTTURE SOCIALI / VERIFICA REQUISITI STRUTTURE SOCIALI

Il servizio Pratiche SUAPE strutture sociali viene svolto complessivamente dal Nucleo Verifica Strutture Sociali (NVSS), costituito da tre dipendenti dell'amministrazione comunale in servizio presso i Settori Politiche Sociali, Edilizia Privata, Polizia Locale, al fine di accertare la regolarità dei requisiti delle strutture sociali (L. Reg. 23/2005; D.P.Reg. 4/2008; Delib. G.R. 28/11 del 19.06.2009 e D.P.Reg. 1/2018; Delib. G.R.53/7 del 29.10.2018; Delib. G.R. 10/37 del 16.03.2023) nell'ambito degli endo-procedimenti SUAPE e delle verifiche periodiche presso le strutture già autorizzate.

PRESENTAZIONE PRATICHE Portale regionale SUAPE

CONTATTI

E-mail: verifica.strutture@comune.quartusantelena.ca.it

POLITICHE SOCIALI E GENERAZIONALI

LEGGE REGIONE SARDEGNA 20/97 - SUSSIDIO ECONOMICO PER PERSONE CON DISTURBI MENTALI

La misura assistenziale consiste nell'erogazione di un assegno, di norma a cadenza mensile. Previo accertamento dei requisiti previsti, il beneficio decorre dal primo giorno del mese successivo a quello di acquisizione dell'istanza. L'ammontare del contributo viene quantificato sulla base dei parametri definiti annualmente dalla Regione e del reddito mensile individuale del beneficiario. Tale computo include la totalità delle entrate percepite (comprese eventuali provvidenze economiche assistenziali, pensioni o assegni di invalidità civile e indennità di frequenza), con la sola esclusione dell'indennità di accompagnamento. La misura è destinata ai soggetti affetti da disturbo psichico, sia in età adulta che minore.

LEGGE REGIONE SARDEGNA 27/83 CONTRIBUTI PER TALASSEMICI / EMOFILICI

La misura prevede l'erogazione di un contributo economico mensile a titolo di rimborso per le spese di viaggio e soggiorno. Il beneficio è riconosciuto a fronte di trattamenti sanitari eseguiti presso presidi ospedalieri autorizzati, ubicati in un Comune differente da quello di residenza dell'avente diritto. La concessione del sussidio è subordinata al mancato superamento di specifici limiti di reddito netto effettivo; l'ammontare dello stesso viene determinato in ragione di prefissate fasce reddituali. I rimborsi delle spese di viaggio e di soggiorno sono concessi a condizione che i richiedenti non abbiano diritto a indennizzi per lo stesso titolo da parte di enti previdenziali o assicurativi.

LEGGE REGIONE SARDEGNA 12/2011 PROVVIDENZE ECONOMICHE IN FAVORE DEI TRAPIANTATI



In attuazione della Legge Regionale n. 12/2011 (art. 18, comma 3) e della successiva Legge Regionale n. 3 del 9 marzo 2022, il Comune di Quartu Sant'Elena eroga sussidi economici a tutela dei cittadini residenti sottoposti a trapianto di fegato, cuore, pancreas o polmoni. Tali tutele consistono nel riconoscimento di un contributo specifico per l'intervento e nel contestuale rimborso delle spese di viaggio e soggiorno. Nello specifico, l'indennità una tantum è destinata a tutti i soggetti riceventi di organo solido non renale, previa trasmissione dell'istanza entro il termine perentorio di un anno dalla data del trapianto. L'assegno a cadenza mensile viene invece quantificato in base alle fasce reddituali e alla composizione del nucleo familiare secondo i criteri della L.R. 11/85, a condizione che i beneficiari non fruiscano di analoghi rimborsi erogati da altri enti o istituti per la medesima patologia.

LEGGE REGIONE SARDEGNA 11/85 SOSTEGNO ECONOMICO IN FAVORE DI CITTADINI AFFETTI DA NEFROPATIA

È un contributo volto al rimborso delle spese di viaggio e di soggiorno, oltre a un'indennità mensile, stabilite sulla base di fasce di reddito previste dalla L.R. 11/85, per le persone che non hanno diritto ad altri rimborsi per la stessa patologia.

LEGGE REGIONE SARDEGNA 3/2022 PROVVIDENZE A FAVORE DI PERSONE CHE HANNO SUBITO TRAPIANTO DI ORGANO SOLIDO NON RENALE

La Legge Regionale Sardegna n. 3/2022 (art. 6) estende ai trapiantati di organo solido non renale (cuore, fegato, pancreas, polmone) le provvidenze economiche già previste per i nefropatici.

LEGGE REGIONE SARDEGNA 9/2004 CONTRIBUTO PER PERSONE AFFETTE DA MALATTIE ONCOLOGICHE



La misura prevede l'erogazione di un contributo economico a sostegno dei cittadini residenti nel territorio regionale affetti da neoplasia maligna, i quali si sottopongono regolarmente a specifici trattamenti sanitari. Tali provvidenze, quantificate in base alla situazione reddituale e alla composizione del nucleo familiare, consistono nel rimborso delle spese di viaggio e pernottamento sostenute per effettuare le terapie antitumorali presso presidi sanitari ubicati in un Comune della Sardegna differente da quello di residenza dell'avente diritto.

La decorrenza del beneficio economico è fissata a partire dal giorno di effettivo inizio dei trattamenti e delle cure.

AREA MINORI E FAMIGLIA

SEDE Via Cilea 15

CONTATTI

area.minori@comune.quartusantelena.ca.it

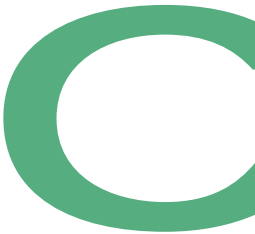

UFFICIO TUTELA SOGGETTI FRAGILI/ MINORI

Servizio deputato alla presa in carico e alla tutela dei diritti di minori e nuclei familiari in condizioni di vulnerabilità o coinvolti in procedimenti dell'Autorità giudiziaria (Tribunale per i Minorenni e/o Tribunale Ordinario), in ambito civile, amministrativo e penale. L'intervento è finalizzato al sostegno e all'accompagnamento del minore e della famiglia attraverso l'elaborazione di progetti individualizzati di protezione e supporto.

AFFIDAMENTO FAMILIARE ED ETEROFAMILIARE

Intervento di accoglienza temporanea di un minore presso una famiglia, un singolo o una comunità di tipo familiare, attivato nei casi di temporanea inidoneità del nucleo d'origine alla cura. L'istituto, di natura transitoria, salvaguarda la continuità dei rapporti con la famiglia biologica e promuove il rientro del minore, attraverso un percorso di accompagnamento educativo e relazionale finalizzato al reinserimento graduale e sostenibile.

CENTRO DIFFUSO PER LE FAMIGLIE - PLUS

Servizio di ascolto e sostegno rivolto a minori e nuclei familiari dei Comuni del PLUS Quartu-Parteolla, finalizzato alla gestione di situazioni di fragilità attraverso interventi integrati socio-psico-educativi. Comprende Spazio Neutro, sostegno psicologico, supporto alla genitorialità e pedagogico, mediazione familiare e studio di coppia per l'adozione. Lo Spazio Neutro garantisce il diritto del minore a mantenere rapporti con entrambi i genitori, nel rispetto del suo superiore interesse, mediante incontri protetti o facilitanti disposti dall'Autorità giudiziaria e svolti in ambiente tutelato e supervisionato.

CENTRO DIFFUSO PER LE FAMIGLIE - PLUS

Servizio di ascolto e sostegno rivolto a minori e nuclei familiari dei Comuni del PLUS Quartu-Parteolla, finalizzato alla gestione di situazioni di fragilità attraverso interventi integrati socio-psi-co-educativi. Comprende Spazio Neutro, sostegno psicologico, supporto alla genitorialità e pedagogico, mediazione familiare e studio di coppia per l'adozione. Lo Spazio Neutro garantisce il diritto del minore a mantenere rapporti con entrambi i genitori, nel rispetto del suo superiore interesse, mediante incontri protetti o facilitanti disposti dall'Autorità giudiziaria e svolti in ambiente tutelato e supervisionato.

POLITICHE SOCIALI E GENERAZIONALI



PROGETTO DI INCLUSIONE SOCIALE “PRENDERE IL VOLO”

Interventi personalizzati, predisposti dal Servizio Sociale Professionale e trasmessi alla Regione Sardegna per eventuale finanziamento annuale (fino a tre annualità consecutive), finalizzati al sostegno di giovani tra i 18 e i 25 anni nel percorso di transizione verso l'autonomia. Il progetto mira, in esito all'esperienza in comunità, allo sviluppo di competenze personali, formative e lavorative utili al raggiungimento di una vita indipendente e al completamento dei percorsi scolastico-professionali.

PROGETTO MINISTERIALE “CARE LEAVERS” - PLUS

Interventi personalizzati, predisposti dal Servizio Sociale Professionale e trasmessi alla Regione Sardegna per eventuale finanziamento annuale (fino a tre annualità consecutive), finalizzati al sostegno di giovani tra i 18 e i 25 anni nel percorso di transizione verso l'autonomia. Il progetto mira, in esito all'esperienza in comunità, allo sviluppo di competenze personali, formative e lavorative utili al raggiungimento di una vita indipendente e al completamento dei percorsi scolastico-professionali.

POLITICHE SOCIALI E GENERAZIONALI

SERVIZIO EDUCATIVO TERRITORIALE (SET) - PLUS

Il Servizio Educativo Territoriale è volto a favorire e tutelare il diritto dei minori a essere educati , istruiti e crescere nel proprio ambiente familiare e sociale. Il Servizio consiste nello sviluppo e nella gestione di un progetto educativo familiare, condiviso con l'équipe socioeducativa e la famiglia coinvolta, attuato a cura di un educatore professionale e finalizzato al sostegno educativo dei minori e dei loro nuclei familiari, a rischio di emarginazione e devianza con difficoltà comportamentali, relazionali e di socializzazione. L'attività si svolge prevalentemente in ambito domiciliare e, laddove previsto nel progetto educativo, anche in altri contesti del territorio frequentati dal minore.

PROGETTO P.I.P.P.I – PLUS

È un progetto nazionale promosso dal Ministero del Lavoro e delle Politiche Sociali e dall'Università di Padova. È rivolto alle famiglie in situazione di vulnerabilità con figli da zero a undici anni con l'obiettivo di prevenire l'allontanamento di minori, sostenendo la genitorialità.

ASSEGNO DI MATERNITÀ COMUNALE

Il servizio assicura ai cittadini un accesso semplificato, chiaro e assistito alle prestazioni economiche previste dalla normativa vigente. In conformità alla Determinazione n. 871/2020 e alla L. 448/1998, il Comune garantisce supporto per la presentazione delle domande relative all'assegno di maternità e all'assegno per nuclei familiari con almeno tre figli minori, avvalendosi dei CAF convenzionati. Questi ultimi forniscono gratuitamente assistenza nella compilazione, trasmissione delle istanze e verifica della documentazione necessaria. La convenzione è aperta ai CAF operanti nel territorio comunale che presentino apposita istanza corredata dalla documentazione richiesta, da inoltrare al Protocollo Generale tramite posta elettronica.

GIOVANI

CONTATTI

volontariato@comune.quartusantelena.ca.it
consultagiovaniquartu@gmail.com
spaziogiovaniquartu@ctr.it
spaziopira@coopliberitutti.it



CONSULTA GIOVANI

La Consulta dei Giovani è un organo consultivo e propositivo che favorisce il coinvolgimento attivo dei giovani nelle politiche comunali.

È aperta a tutti i residenti di età compresa tra i 14 e i 35 anni e rappresenta uno spazio di partecipazione e confronto tra i giovani e l'Amministrazione comunale, in particolare con il Consiglio Comunale e la Giunta.

La Consulta opera in modo apartitico e indipendente, con l'obiettivo di promuovere il dialogo, raccogliere proposte e contribuire allo sviluppo delle politiche giovanili e generazionali sul territorio.

L'iscrizione è aperta a tutti i giovani interessati a partecipare attivamente alla vita pubblica e a contribuire in modo propositivo alle iniziative e ai processi decisionali locali

CONTATTI

Email: consultagiovaniquartu@gmail.com



INFORMAGIOVANI

L'Informagiovani offre servizi di informazione e orientamento rivolti ai giovani e meno giovani, finalizzati a supportare scelte consapevoli nei settori del lavoro, dell'istruzione, della formazione, della cultura e del volontariato.

Il servizio promuove la partecipazione attiva, l'autonomia e l'inclusione sociale delle giovani generazioni attraverso attività di accompagnamento e supporto informativo.

CONTATTI

Telefono: 366-7694441

E-mail: spaziogiovaniquartu@ctr.it

SPAZIO MICHELANGELO PIRA

Lo Spazio Michelangelo Pira è uno spazio di comunità intergenerazionale, aperto e inclusivo, pensato come casa del quartiere e punto di riferimento per il territorio. Promuove la cittadinanza attiva e la partecipazione, favorendo la costruzione di legami sociali e la cura condivisa degli spazi e delle relazioni.

Accoglie e sviluppa attività aggregative, sociali, educative e culturali rivolte a tutte le età, creando occasioni di incontro tra generazioni e culture diverse. Lo spazio ospita iniziative, laboratori, percorsi partecipativi e collaborazioni con associazioni e realtà del territorio, valorizzando il protagonismo dei cittadini e il lavoro di rete come strumenti di coesione e inclusione sociale.

SEDE Via Brigata Sassari

CONTATTI

Telefono: 345 86 91 097

E-mail: spaziopira@coopliberitutti.it

**CENTRO EDUCATIVO PIAZZA IV NOVEMBRE**

Il Centro di Aggregazione Sociale di Piazza IV Novembre è un servizio territoriale a carattere intergenerazionale rivolto a minori, adulti con disabilità e anziani. Offre attività educative, sociali e ricreative finalizzate all'inclusione, alla socializzazione e al benessere della comunità. Il centro promuove percorsi di partecipazione e sostegno alle fragilità sociali. Garantisce inoltre attività di segretariato sociale, orientamento e accompagnamento ai servizi del territorio. Rappresenta un presidio di prossimità per la coesione sociale e lo sviluppo di relazioni comunitarie.

SPAZIO DesTEENazione - PLUS

È il centro educativo gratuito del PLUS Quartu-Parteolla rivolto ai ragazzi, ha come obiettivo il contrasto della povertà educativa e dell'isolamento sociale offrendo uno spazio sicuro di aggregazione. Propone supporto psicologico, orientamento, laboratori creativi e attività sportive, promuovendo il benessere e la crescita dei giovani del territorio.

SEDE Via Monsignor Angioni 17

CONTATTI

E-mail: desteenazioneplus@comune.quartusantelena.ca.it

VOLONTARIATO

CONTATTI

volontariato@comune.quartusantelena.ca.it





CONSULTA DELLE ASSOCIAZIONI E DEL TERZO SETTORE

La Consulta delle Associazioni e del Terzo Settore è un organismo istituito per rafforzare la collaborazione tra il Comune e le realtà associative operanti sul territorio, promuovendo un dialogo costruttivo e continuativo. L'obiettivo principale è favorire la partecipazione attiva delle organizzazioni del Terzo Settore alla definizione e allo sviluppo delle politiche sociali, contribuendo al miglioramento dei servizi rivolti alla comunità. L'adesione alla Consulta avviene tramite la presentazione di un'istanza formale, che consente alle organizzazioni interessate di entrare a far parte del sistema partecipativo locale.

SERVIZIO CIVILE UNIVERSALE

Il Servizio Civile Universale rappresenta un'esperienza di volontariato e cittadinanza attiva rivolta ai giovani di età compresa tra i 18 e i 28 anni, finalizzata alla partecipazione a progetti di utilità sociale promossi da enti e associazioni operanti nei settori dell'assistenza, della tutela ambientale, della promozione culturale, dell'educazione e dell'inclusione sociale.

L'esperienza costituisce un'importante opportunità di crescita personale e formativa, favorendo l'acquisizione di competenze professionali e relazionali attraverso percorsi di servizio e formazione della durata compresa tra 8 e 12 mesi.

La candidatura può essere presentata esclusivamente in occasione del bando nazionale annuale, mediante la piattaforma telematica DOL del Dipartimento per le Politiche Giovanili e il Servizio Civile Universale.

SEDE

Via Eligio Porcu 141

PROGETTI COESIONE SOCIALE

I progetti di coesione sociale sono finalizzati alla promozione dell'inclusione, al contrasto delle condizioni di vulnerabilità e dell'emarginazione sociale, con particolare attenzione ai giovani, alle donne e alle persone fragili.

Gli interventi mirano a rafforzare le reti sociali territoriali, sostenere il benessere di anziani e persone con disabilità e promuovere valori di legalità, solidarietà e convivenza civile.

La partecipazione è rivolta a enti pubblici, associazioni, fondazioni e organismi del terzo settore stabilmente operanti nel territorio.



NONNI VIGILE

Il servizio di volontariato “Nonni Vigile” supporta la sicurezza e la custodia educativa degli alunni durante gli orari di ingresso e uscita dagli istituti scolastici.

La presenza attiva dei nonni volontari nei pressi delle scuole, favorisce attraversamenti più sicuri e promuove il rispetto delle regole della circolazione stradale. Un'importante attività di cittadinanza attiva a beneficio dell'intera comunità.



CENTRO ANTIVIOLENZA

Il Centro, gestito dall'associazione Donna Ceteris, offre ascolto, accoglienza e supporto alle donne vittime di violenza, garantendo percorsi di tutela, sostegno psicologico, orientamento legale e accompagnamento ai servizi territoriali.

Il servizio opera nel rispetto della riservatezza e promuove percorsi di autonomia, protezione e inclusione sociale.

NUMERO NAZIONALE ANTIVIOLENZA E STALKING

1522

servizio gratuito
attivo 24 ore su 24

CONTATTI

E-mail: areaadulti@comune.quartusantelena.ca.it
area.minori@comune.quartusantelena.ca.it

REDDITO DI LIBERTÀ

Il Reddito di Libertà è una misura di sostegno economico erogata dall'INPS per il tramite dei Comuni, destinata alle donne vittime di violenza, con o senza figli minori, inserite in percorsi di protezione e supporto.

L'intervento è finalizzato a promuovere l'autonomia personale, abitativa ed economica delle beneficiarie, favorendone il reinserimento sociale e lavorativo, nonché il sostegno educativo e formativo dei figli minori. Il beneficio è rivolto alle donne prese in carico dai Servizi Sociali e dai Centri Antiviolenza, in possesso dei requisiti previsti dalla normativa vigente.

SPORTELLO DI ASCOLTO OLTRE IL GENERE

Spazio di ascolto e supporto rivolto a tutte le persone che vivono situazioni di violenza oltre il genere, promuovendo un approccio inclusivo e orientato alla tutela della persona.

Si tratta di uno strumento di tutela, solidarietà e contrasto ad ogni forma di sopruso per qualunque cittadina o cittadino in stato di difficoltà.

CONTATTI

Telefono 39 201 379 04

E-mail: associazionemargherita2025@gmail.com

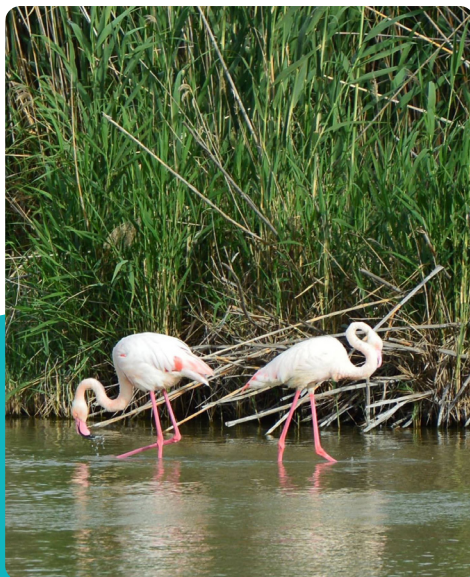

*Stagno di Molentargius - Quartu Sant'Elena
foto di Silvia Scarparo*

